

平成29年度 特定非営利活動法人 KiKi 総会資料

日時 平成29年 5月20日 (土)
午前 11時～12時

会場 特定非営利活動法人 KiKi グループホーム Ohana

総会次第

1. 開会のことば
2. 理事長挨拶
3. 総会成立の確認
4. 議長、書記の選出
5. 議事
 - (1) 平成28年度事業報告
 - (2) 平成28年度決算報告・会計監査報告
 - (3) 営繕積立金取崩しについて
 - (4) 正職の給与について
 - (5) 役員交代について
 - (6) 定款変更について
 - (7) 平成29年度役員(案)
 - (8) 平成29年度活動方針(案)
 - (9) 平成29年度事業計画(案)
 - (10) 平成29年度会計予算(案)
6. 議長、書記の解任
7. 新旧役員あいさつ
8. その他
9. 閉会のことば

(1) 平成28年度事業報告

28年度活動報告

【共同生活援助事業】

昨年6月から定員欠けが今年1月まで続きましたので期の途中で予算の見直しを行いました。1月より吉武望さんが入居して頂きましたので現在は満床になりました。

現在の状況

定員 7名 住居定員 7名 平成29年3月31日現在

管理者及び施設長は松戸圏域障害者グループホーム等連絡協議会が主催する勉強会や会合に参加、他市の施設と横のつながりを構築。

地域（我孫子市）のグループホーム会にも出席しました。

平成27年度より福祉と司法の勉強会（ひまわりネットワーク）にも参加、弁護士、司法書士、社会労務士との交流を深めています。

この交流会はいざという時に弁護士先生に直ぐに相談できるメリットがあります。利用者は平成28年7月10日、11日フレンドリーツアー（障害者ツアー）に Ohana から5名（岡本さん、加賀谷さん、小島さん、日暮さん）が参加、長野県の天竜水神温泉に行き交流を深めた。

平成29年3月18日、19日市岡理事が Ohana ツアーに利用者（岡本さん、西村さん、小島さん、野口さん、日暮さん、吉武さん）をゆびそ温泉旅行に連れて行ってくださり皆さん大喜びでした。

防災・減災

平成28年度は防災計画を推進、Ohana の防災・減災にのみならず地域の防災啓蒙活動にも役立ちました。

毎年9月に災害食を食べる日を設けており、28年度はアルファー米とレトルトカレー、缶詰のコラボでカレーライスを頂きました。

Ohana の利用者さんとは食事時や皆さんが集まっている時「いざという時どうする？」等と質問をして防災意識を利用者、世話人を含め高めました。

世話人対象の防災勉強会及び防災倉庫の点検、発電機の使い方、組立式リアカーの組立等を行いました。

施設長が不在の時でも直ぐに対応できる訓練を行いました。本年度も引き続きバージョンアップして訓練を行います。

【その他の事業】

平成28年度は吉武望さんを含み2件の体験宿泊がありました。また、他の収益事業は本年度も行いませんでした。

活動実績

- 平成28年 4月23日 Ohana ケース会議・職員会議
- 平成28年 5月12日 松戸圏域グループホーム協議会総会（本会議）出席
- 平成28年 5月21日 特定非営利活動法人 KiKi 第四回総会
- 平成28年 5月26日 Ohana ケース会議・職員会議
- 平成28年 5月29日 自治会クリーンデー（グループホーム利用者参加）
- 平成28年 6月 2日 松戸圏域グループホーム協議会出席（レクリエーションやイベントの工夫）
- 平成28年 6月 6日 我孫子グループホーム会出席（後見人制度について）
- 平成28年 6月 6日 福祉と司法の勉強会出席（アパート確保の基礎知識）
- 平成28年 6月22日 社会保険算定基礎届事務説明会（柏）出席
- 平成28年 6月23日 Ohana ケース会議・職員会議
- 平成28年 7月 7日 松戸圏域グループホーム協議会 出席（後見人）
- 平成28年 7月 8日 利用者さんの笑顔につながる支援のために 出席（小倉さん）千葉
- 平成28年 7月 9日 フレンドリーツアー 天竜水神温泉 参加者4名
- 平成28年 7月10日 岡本さん、加賀谷さん、小島さん、日暮さん
- 平成28年 7月20日 福祉と司法の勉強会 出席（ひまわりネット）
- 平成28年 7月21日 Ohana ケース会議・職員会議
- 平成28年 7月23日 自治会祭礼・盆踊り 参加
- 平成28年 8月 2日 年金書類作成個別指導（流山文化会館）
- 平成28年 8月12日 福祉と司法の勉強会出席（ホームレスの医療について）
- 平成28年 8月26日 福祉と司法の勉強会出席（緊急一時宿泊所金木犀について）
- 平成28年 9月 1日 松戸圏域グループホーム協議会 出席（サービス管理責任者と世話人の関係性）
- 平成28年 9月 5日 我孫子グループホーム会出席（GH見学・各ホームの現状で問題になっていること）
- 平成28年 9月 6日 税務研修会出席
- 平成28年 9月15日 災害食を皆で食べる日
- 平成28年 9月20日 エアコン清掃（加賀谷さん、小島さん、野口さん、岡本さん、西村、空き部屋、リビングの各部屋）

平成28年 9月21日 エアコン清掃（日暮、事務室）以上9部屋
平成28年 9月28日 福祉と司法の勉強会 出席（司法と福祉の連携）
平成28年 9月29日 保護者会（西村さん、野口さん、日暮さん、市岡さん）
Ohana ケース会議・職員会議
平成28年10月 6日 松戸圏域グループホーム協議会出席（金銭管理）
平成28年10月 8日 **Ohana** 遠足 成田航空科学博物館、さくらの山公園、房総風土記の丘、イオン千葉NT内でバイキング
参加者：西村さん、岡本さん、加賀谷さん、小島さん、野口さん、日暮さん
支援員：石堂、中野、藤岡なをみ、藤岡兼一
平成28年10月17日 福祉と司法の勉強会 出席（事例検討・後見）
平成28年10月20日 **Ohana** ケース会議・職員会議
図上訓練（目黒巻きを行い災害時支援員の行動確認）
平成28年11月 3日 **SL** 研修会（熊本地震の現状と裏側）
平成28年11月 6日 自治会防災訓練参加
平成28年11月 8日 地域の中の居場所作り講習会 理事長出席（高齢者と障害者のふれあいの場作り）
平成28年11月10日 松戸圏域グループホーム協議会 出席
（障害者の性～支援におけるパーソナルスペース）
平成28年11月11日 年末調整説明会出席
平成28年11月15日 移動サービス講習会出席（施設長）
平成28年11月20日 桐友祭見学（理事長）
松戸圏域グループホーム連絡協議会（GH 交流会）
平成28年11月21日 福祉と司法の勉強会 出席
平成28年11月24日 **Ohana** ケース会議・職員会議
平成28年12月 1日 松戸圏域グループホーム協議会 出席
（障害者虐待防止法と差別解消法）
平成28年12月 5日 我孫子グループホーム会 出席（各ホームの現状と問題点について）
平成28年12月10日 第8回千葉県障害者グループホーム大会出席
参加者：岡本さん、加賀谷さん、小島さん、野口さん、日暮さん
支援員：藤岡なをみ、藤岡兼一
平成28年12月23日 **Ohana** クリスマス会（全員参加）
平成28年12月24日 **Ohana** 大掃除（世話人）
平成29年 1月 3日 吉武望さん入居開始
平成29年 1月 5日 松戸圏域グループホーム協議会（利用者の想いをどう汲み取るか？職員間のグループホームの理念共有）

平成29年 1月11日 Ohana ケース会議・職員会議
平成29年 2月 1日 決算法人説明会 出席
平成29年 2月 2日 松戸圏域グループホーム協議会 出席 (防災・減災)
平成29年 2月 4日 防災福祉のまちづくり (福祉避難室のあり方を考える)
平成29年 2月 5日 障害者差別解消法を学ぶ (メンタルヘルス啓発講座)
平成29年 2月14日 28年度障害者グループホーム等従事職員研修
(サービス管理責任者フォローアップ研修 松戸)
平成29年 2月23日 Ohana ケース会議・職員会議
平成29年 3月 1日 司法と福祉の勉強会 出席 (事例検討)
平成29年 3月 2日 松戸圏域グループホーム協議会 出席 (本会議)
平成29年 3月 6日 我孫子グループホーム会
(グループホームの防災 スピーカーとして出席)
平成29年 3月13日 合同世話人研修会 アクイール (石堂、中野出席)
平成29年 3月14日 管理者説明会 出席 (柏文化会館) 非常災害計画
平成28年 3月 5日、6日 Ohana 利用者旅行 ゆびそ温泉 (引率:市岡理事)
旅行参加者:岡本さん、西村さん、小島さん、野口さん、日暮さん、吉武さん
世話人懇親会参加者:石堂、中野、小倉、施設長、理事長 (湖北 彩仙龍)
平成29年 3月23日 Ohana ケース会議・職員会議
平成29年 3月24日 平成28年度 指定障害福祉サービス等事業者に
対する集団指導 出席 千葉市
平成29年 3月28日 指定共同生活援助事業実地指導 (Ohana) 我孫子市職員

(2-2) 平成28年度決算報告・会計監査報告

収入

科目	本年度予算	実績額	実績-予算	備考
事業収益				
給付費収益	13,000,000	12,820,209	-179,791	国保連からの収入
家賃補助	840,000	780,000	-60,000	国からの補助 10,000/人
利用者負担金収益	5,700,000	4,784,140	-915,860	利用者負担分(家賃、水光熱費、日用品費、食材料料費等)
行事参加会費収益	0	27,000	27,000	行事参加会費(Ohana遠足、GH大会)
物品販売収益	0	0	0	
体験宿泊収益	0	44,000	44,000	体験宿泊費用(レスバイト)
会費・寄付金				
正会員受取会費	20,000	20,000	0	KiKi会員の会費 1,000/人
受取寄付金	10,000	8,000	-2,000	
助成金・補助金				
受取助成金	30,000	0	-30,000	我孫子社協より(歳末たすけあい)
受取補助金	0	50,000	50,000	雨水タンク購入補助金
その他				
受取利息	100	76	-24	千葉銀行、ゆうちょ銀行の利息
預かり金等事務手数料	111,000	105,000	-6,000	利用者さんの金銭管理@3,000円/月(利用者3名)
営繕積立金当期使用額	100,000	133,236	33,236	エアコン清掃、エアコン修理、洗濯機修理等
前期繰越金	-2,108,172	-2,185,205	-77,033	
	17,702,928	16,586,456	-1,116,472	

支出

科目	本年度予算	実績額	実績-予算	備考
事業費				
人件費 給料手当	3,500,000	3,470,000	-30,000	常勤職員の給料(施設長)
役員報酬	2,400,000	2,400,000	0	理事長・管理者・サービス管理責任者の給料
法定福利費	1,000,000	877,901	-122,099	社会保険料(常勤2名分)
福利厚生費	240,000	103,810	-136,190	職員の会合等、人間ドック費用、予防接種費用等
アルバイト給料	4,000,000	3,111,500	-888,500	非常勤職員の給料
通勤費	100,000	49,420	-50,580	非常勤職員の通勤費
人件費計	11,240,000	10,012,631	-1,227,369	
その他 旅客交通費	30,000	23,210	-6,790	GHに関する交通費
会議費	20,000	39,305	19,305	職員会議の昼食代・お茶代、打ち合わせの食事代等
車両費	200,000	113,455	-86,545	GHで利用する、法人車のガソリン・点検費、レンタカー代等
通信運搬費	100,000	84,929	-15,071	GHに関わる通信運搬費
消耗品費	200,000	194,215	-5,785	GHに関わる消耗品費
修繕費	100,000	134,845	34,845	エアコン清掃、エアコン修理、洗濯機修理等
水道光熱費	800,000	737,676	-62,324	利用者・法人の水光熱費
地代家賃	4,080,000	4,080,000	0	利用者・法人の家賃
新聞図書費	10,000	9,760	-240	GHに関わる図書費
接待交際費	50,000	152,665	102,665	お祝い、お土産、飲食代、懇親会参加費等
保険料	320,000	346,610	26,610	施設賠償責任保険、自動車保険、ハイパー労災保険等
諸会費	20,000	33,606	13,606	ほっとねっと年会費等
研修費	20,000	8,800	-11,200	GH会出席への交通費、駐車場代等
支払手数料	20,000	29,938	9,938	振込手数料等
支払寄付金	20,000	6,000	-14,000	自治会お祭り
支払利息	0	7	7	
雑費	100,000	113,518	13,518	
租税公課	10,000	14,900	4,900	登記簿、印鑑証明等に使用する印紙代等
慶弔費	10,000	0	-10,000	
GH食材料料費	1,600,000	1,498,329	-101,671	利用者及び世話人の食材料料費
GH日用品費	200,000	96,320	-103,680	利用者及び法人の日用品費
GH備品費	200,000	32,184	-167,816	掃除機(ルンバ)購入
GH共益費	72,000	78,000	6,000	フレッツテレビ
GH娯楽費	60,000	93,667	33,667	新聞代及び会食費
GH雑費	100,000	100,847	847	GHに関わる雑費
減価償却費	0	0	0	
その他の経費計	8,342,000	8,022,786	-319,214	
事業費計	19,722,000	18,035,417	-1,686,583	
当期経常増減額		736,244		(収入-前期繰越金)-事業費計
法人税、住民税及び事業税		22,400		
		713,844		
前期繰越正味財産額		△ 2,185,205		
次期繰越正味財産額		△ 1,471,361		

上記の通り報告致します。

平成29年 3月31日

会計担当

藤岡 兼



会計監査報告

上記の決算について、会計帳簿・証拠書類・領収書等を監査した結果、適正であることを認めます。

平成29年 3月31日

監事

水野 友貴



(3) 営繕積立金取崩しについて

現在使用している洗濯機は使用開始後3年半を経過しており、2月に1階の洗濯機が故障して利用者さんに迷惑をお掛けしました。今後2階の洗濯機も同じ箇所の故障が考えることから1階と2階の洗濯機を同時に交換したいと思います。決議をお願い致します。

(4) 正職の給与について

役員交代に伴い、正職の給与の見直しを行います。

(5) 役員交代について

特定非営利活動法人K i K i 発足当時から藤岡なをみが理事を勤めておりましたが本日の総会で承認を頂ければ理事を退任したくお願い申し上げます。代わりに藤岡兼一が理事就任決議を(7)平成29年度役員(案)にて決議願いたい。

(6) 定款変更について

平成29年4月のNPO法改正に伴い定款の変更を行います。

現定 定款 第9章 公告の方法(公告の方法)

第54条 この法人の公告は、この法人の掲示場に掲示するとともに、官報に掲載して行う。

変更 定款 第9章 公告の方法(公告の方法)

第54条 この法人の公告は、この法人の掲示場に掲示するとともに、官報に掲載して行う。

ただし、法第28条の2第1項に規定する貸借対照表の公告については、内閣府NPO法人ポータルサイト(法人入力情報欄)にて掲載して行う。

(7) 平成29年度役員(案)

役名	氏名
理事	藤岡 兼一
理事	堀江 久男
理事	市岡 武
監事	水野 友貴

(8) 平成29年度活動方針(案)

【共同生活援助事業】

保護者会

昨年12月に第一回保護者会を開催させて頂きました。保護者の皆さん、支援員・世話人、理事と共に個人が抱えている悩み事、世話人が抱えている悩み事等を皆さんと一緒に話し合うことが出来、支援員・世話人、保護者の皆様から好評でしたので28年度も保護者会開催を計画します。

サテライト型住居

昨年度同様本年度もサテライト住居の推進を進めます。平成30年の障害者総合支援法一部見直しに伴い、厚労省は軽度障害者の自立を推進しております。

平成26年の法改正によって出来た制度がサテライト型住居です。サテライト型住居はひとり暮らしの訓練用として近年多くのグループホームがこの制度を利用しています。

Ohanaは現在定員が7名ですのでサテライト住居を2箇所持つ事が出来ます。但し、利用者はサテライトに居住出来るのは3年迄です。

防災・減災

平成28年4月14日九州熊本で地震が発生し、昨年暮れには新潟県糸魚川市で大きな火災が発生しました。

我々が住んでいる千葉も今後30年以内に85%の確率で直下型地震が発生すると先日マスコミ等で発表されました。

直下型地震は予知が非常に難しく今回の熊本地震のように突発的にやってきます。

ホームの利用者さんが通勤途中で災害が発生した場合どの様にして自分の身を守るのか?現在 Ohana では SOS カードの作成をしております。

特に皆さんがいざという時慌てず、適切に支援が受けられる場所に避難できるか等を勉強してゆきたいと思います。

(9) 平成29年度事業計画(案)

4月 松戸圏域グループホーム連絡協議会(29年度 GH 会事業計画)

5月 グループホーム会総会

「高齢者の生活を支える介護・福祉制度について」

自治会クリーンデー参加(Ohana 利用者参加)

6月 松戸圏域グループホーム連絡協議会(日中活動につながりづらい人

日中活動先との連携)

災害時 SOS カードの使い方勉強会(Ohana 利用者参加)

- 7月 松戸圏域グループホーム連絡協議会（サテライト GH の支援）
自治会夏祭りに参加（Ohana 利用者参加）
第11回フレンドリーツアー
防災倉庫チェック及び搬出訓練（世話人対象）
- 8月 イベント計画中（Ohana 利用者・世話人参加）
- 9月 松戸圏域グループホーム連絡協議会（支援員が困ってしまう人）
Ohana 総合避難訓練（消防通報、防災倉庫からの備蓄品の搬出訓練）
- 10月 松戸圏域グループホーム連絡協議会（後見人制度について）
Ohana 四周年 周年行事開催予定（Ohana 利用者（家族）・世話人）
- 11月 松戸圏域グループホーム連絡協議会（支援と指導）
自治会防災訓練（Ohana 利用者参加）
- 12月 松戸圏域グループホーム連絡協議会（夜間支援）
第8回千葉県障害者グループホーム大会
クリスマス会（Ohana 利用者参加）
- 1月 松戸圏域グループホーム連絡協議会（認知症）
- 2月 松戸圏域グループホーム連絡協議会（週末の過ごし方）
- 3月 松戸圏域グループホーム連絡協議会（自己決定）
Ohana 利用者旅行

平成29年度購入予定の備品

洗濯機 2台 $60,000 \times 2 = 120,000$ 円

ライフセーバーボトル 40,000 円（ライフセーバーボトルとは汚い水を簡単に浄水する装置で極端に言うと手賀沼の水が飲めるようになります）
（昨年購入できなかったのもので再度本年度購入）

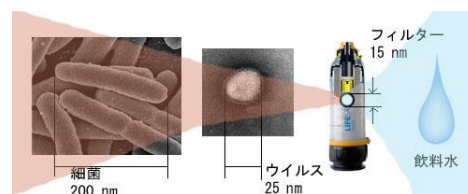

ミニ太陽光発電システム

50,000 円

50Wの太陽光パネルで発電し12V32Ahのバッテリーに蓄電します。その電気をインバータで100Vにして使用します。液晶テレビ40Wで約5時間、20Wの蛍光灯で約10時間使用できます。

ガソリン、ガス発電機と併用して使用する予定です。



平成29年度職員名簿

職名	勤務形態	氏名	資格
管理者	常勤・兼務	藤岡 兼一	地域防災インストラクター
施設長	常勤・兼務	藤岡 兼一	地域防災インストラクター
サービス管理責任者	常勤・兼務	藤岡 なをみ	サービス管理責任者
生活支・世話人	常勤・兼務	藤岡 兼一	ヘルパー2級
世話人	常勤・兼務	藤岡 なをみ	調理師・ヘルパー2級
生活支・世話人	非常勤・兼務	石堂 こずえ	調理師・養護教諭家庭科教諭
生活支・世話人	非常勤・兼務	中野 恵美子	ヘルパー2級、保育士
生活支・世話人	非常勤・兼務	小倉 優	
事務	常勤・兼務	藤岡 兼一	
事務	常勤・兼務	藤岡 なをみ	

(10) 平成29年度会計予算(案)

収入

科目	本年度予算	前年度決算額	比較増減額	備考
事業収益				
給付費収益	14,000,000	12,820,209	-1,179,791	国保連からの収入
家賃補助	840,000	780,000	-60,000	国からの補助 10,000/人
利用者負担金収益	5,700,000	4,784,140	-915,860	利用者負担分(家賃、水光熱費、日用品費、食材料費等)
行事参加会費収益	30,000	27,000	-3,000	行事参加会費(O h a n a 遠足、GH大会)
物品販売収益	0	0	0	
体験宿泊収益	0	44,000	44,000	
会費・寄付金				
正会員受取会費	20,000	20,000	0	KiKi会員の会費 1,000/人
受取寄付金	0	8,000	8,000	
助成金・補助金				
受取助成金	0	0	0	
受取補助金	0	50,000	50,000	
その他				
受取利息		76	76	千葉銀行、ゆうちょ銀行の利息
預かり金等事務手数料	108,000	105,000	-3,000	利用者さんの金銭管理
営繕積立金当期使用額	120,000	133,236	13,236	
前期繰越金	-1,471,361	-2,185,205	-713,844	
	19,346,639	16,586,456	-2,760,183	

支出

科目	本年度予算	実績額	実績-予算	備考
事業費				
人件費 給料手当	4,000,000	3,470,000	-530,000	サービス管理責任者、施設長、世話人の給料
役員報酬	2,160,000	2,400,000	240,000	理事長・管理者の給料
法定福利費	1,000,000	877,901	-122,099	社会保険料
福利厚生費	200,000	103,810	-96,190	職員の会合等
アルバイト給料	4,000,000	3,111,500	-888,500	非常勤職員の給料
通勤費	60,000	49,420	-10,580	非常勤職員の通勤費
人件費計	11,420,000	10,012,631	-1,407,369	
その他 旅客交通費	20,000	23,210	3,210	GHに関する交通費
会議費	60,000	39,305	-20,695	職員会議、外部での会議
車両費	150,000	113,455	-36,545	GHで利用する法人車のガソリン・点検費、レンタカー代等
通信運搬費	100,000	84,929	-15,071	GHに関わる通信運搬費
消耗品費	300,000	194,215	-105,785	GHに関わる消耗品費
修繕費	200,000	134,845	-65,155	ホームの補修工事費
水道光熱費	800,000	737,676	-62,324	利用者・ホーム世話人スペース(水光熱費/8)
地代家賃	4,080,000	4,080,000	0	利用者・ホーム共有スペースの家賃(42,000x7)+46,000
新聞図書費	20,000	9,760	-10,240	GHに関わる図書費
接待交際費	200,000	152,665	-47,335	お祝い、お土産、飲食代、懇親会参加費等
保険料	350,000	346,610	-3,390	施設賠償責任保険・自動車保険・従業員の保険
諸会費	40,000	33,606	-6,394	ほっとねっと年会費等
研修費	20,000	8,800	-11,200	GH会出席への交通費、駐車場代等
支払手数料	35,000	29,938	-5,062	振込手数料等
支払寄付金	20,000	6,000	-14,000	地域の法人への寄付金・自治会祭礼等
支払利息	0	7	7	
雑費	200,000	113,518	-86,482	
租税公課	30,000	14,900	-15,100	登記簿、印鑑証明等に使用する印紙代等
慶弔費	10,000	0	-10,000	
GH食材料費	1,600,000	1,498,329	-101,671	利用者及び世話人の食材料費
GH日用品費	100,000	96,320	-3,680	利用者・世話人の日用品費(@1,000x8)
GH備品費	300,000	32,184	-267,816	洗濯機x2台、ライフセーバーボトル等
GH共益費	72,000	78,000	6,000	利用者・世話人のテレビ、インターネット(@750x8)
GH娯楽費	100,000	93,667	-6,333	新聞代及び会食費
GH雑費	100,000	100,847	847	利用者・世話人の雑費(@1,000x8)
減価償却費	0	0	0	
その他の経費計	8,907,000	8,022,786	-884,214	
事業費計	20,327,000	18,035,417	-2,291,583	
当期経常増減額	491,000	736,244	245,244	(収入-前期繰越金)-事業費計
法人税、住民税及び事業税	30,000	22,400	-7,600	
	461,000	713,844		
前期繰越正味財産額	△ 2,185,205	△ 2,185,205		
次期繰越正味財産額	△ 1,724,205	△ 1,471,361		